

SOAF
Sociedade de Assistência à Criança



2020



Milagres-Ceará

ChildFund
Brasil
Fundo para Crianças

Relato de
Sustentabilidade

SOAF em Números:

Ano 2020

33 Anos de Atuação

1.652 Crianças, Adolescentes/Jovens Beneficiados

1.139 famílias Beneficiadas

369 Crianças de 0-5 anos

922 Crianças de 6-14 anos

361 Jovens Acima de 15 anos

13 Comunidades

R\$ 1.027.730 Financeiro Investido em 2020

07 Projetos Sociais Desenvolvidos

93 Voluntários Atuantes

Onde Estamos

Milagres - Ceará



Comunidades:

Bairro Padre Cícero
Sítio Limoeiro
Sítio Manoel Alves
Sítio Nazaré
Distrito do Rosário
Sede do Município

Missão Velha - Ceará



Comunidades:

Bairro Boa Vista
Sítio Cachoeira
Bairro Casemiro Farias
Bairro Centro
Sítio Escondido
Bairro Gildo Brandão
Bairro Maternidade

Mensagem da Direção (G4-1)



2020. Ano de mudanças em todos os sentidos. O cenário mundial de Pandemia, causado pela COVID-19 nos fez reinventar. Um campo de oportunidades, desafios, novas estratégias. Antigos problemas, novas formas de atuação junto às famílias, às crianças, adolescentes e jovens.

A parceria com o ChildFund Brasil se manteve fundamental para a continuidade das ações, com foco na sustentabilidade, no fortalecimento de comunidades, no amparo às famílias em momento tão crítico na vida de todos. Desde o início da Pandemia (COVID-19) atuamos na linha de frente, desenvolvendo ações de combate à fome, em prol da saúde e cidadania das famílias, crianças, adolescentes e jovens. Nas cidades de Milagres-CE e Missão Velha-CE, a Sociedade de Assistência à Criança – SOAF, desenvolveu uma ação direta de contato e entrega dos KITS COMPAIXÃO às famílias, contendo itens de alimentação, higiene e limpeza. A Campanha “Nem Vírus, nem Fome: Compaixão” atuou no sentido de garantir que as ações de cidadania chegassem aos lares de crianças, adolescentes e jovens atendidos no sistema de Apadrinhamento do ChildFund (Fundo para Crianças) beneficiando-as em um momento tão crucial para toda a Nação durante o ano 2020.

As ações desenvolvidas, neste ano, pela SOAF foram importantes para o desenvolvimento dos mecanismos protetivos das crianças e adolescentes, e que foram possíveis, graças às parcerias como: Governo do Estado do Ceará/SECULT, Fundação Abrinq – Programa Nossas Crianças, do Governo Municipal de Milagres/Secretaria de Cultura, do SESC Mesa Brasil e das nossas Unidades Colaboradoras em Missão Velha-CE, onde funcionam as Instituições: Associação Comunitária de Assistência à Família e a União Popular Pela Vida – UPPV.

Trabalhamos diariamente imbuídos do espírito de que somos todos responsáveis pela garantia dos direitos das nossas crianças, adolescentes e jovens, reafirmamos este compromisso com ações pontuais, de qualidade, respeitando as diversidades, com a ética e o compromisso com a sociedade.

Contexto Comunitário (G4-2)

Milagres é um município brasileiro do estado do Ceará. Sua população em 2017 era de 28.231 habitantes. Tem um único distrito, Podimirim ou Rosário localizado às margens da CE-293.

Segundo a oralidade local, em meados do século XVII, nascia um povoado, às margens do Riacho dos Porcos. O fundador, Souza Presa, fez promessa quando foi surpreendido por emboscada de indígenas e após conseguir se salvar ergueu igreja em homenagem a Nossa Senhora dos Milagres. E assim, em 1760, no pequeno povoado, fundou a prometida igreja, que permanece como ponto central do atual município.



Missão Velha é um município brasileiro do estado do Ceará. O Instituto Brasileiro de Geografia e Estatística estimou população para 2018 em 35.662 habitantes. Localiza-se na Região Metropolitana do Cariri.

Segundo alguns historiadores, o nome do Município é devido ao fato de os jesuítas terem fundado outra missão, passando a ser conhecido como Missão Velha. Tem como distritos: Jamacaru, Missão Nova e Quimami.

As comunidades de atuação da SOAF estão nos dois municípios. Ambos estão distantes das sedes ou das Unidades Colaboradoras aproximadamente 5 km. Tem como área de atuação nos bairros Francisca do Socorro, Frei Damião e Casa Própria, assiste famílias no Distrito do Rosário, Vila Pe. Cícero, Sítio Limoeiro, Sítio Nazaré, Vila Manoel Alves. Em Missão Velha atua nos bairros: Centro, Maternidade, Gildo Brandão, Casemiro Farias, Boa Vista, e na Zona rural, na Cachoeira e

no Sítio Escondido. O que se assemelha entre as comunidades são as condições de exposição às vulnerabilidades sociais gerados pela ausência de políticas públicas.

Os principais riscos encontrados nas comunidades estão concentrados nos altos índices de violação aos direitos de crianças e adolescentes, como negligência, violência física e psicológica e abuso sexual. A SOAF vem desenvolvendo ações estratégicas de combate às violações de direitos, com investimento em tecnologias sociais, projetos específicos de orientação, qualificação e oferta de ações pontuais com foco na prevenção, proteção e garantia dos direitos de crianças e adolescentes, em parceria com órgãos de proteção e defesa municipal e estadual da criança e do adolescente. As comunidades têm potenciais para desenvolvimento comunitário. Há facilidade de articulação com os demais órgãos de proteção existentes no território.

Sobre o Relato de Sustentabilidade (G4-28, G4-30, G4-32)

Para mostrar a nossa trajetória em 2020 de forma mais objetiva e eficiente, adotamos o modelo global de Relato de Sustentabilidade, desenvolvido pela Global Reporting Initiative (GRI), em sua versão GRI-G4 Essencial. Uma combinação de informações quantitativas e qualitativas, de ciclo anual, que explicita como geramos valor interna e externamente e como nossas estratégias contribuem para o desenvolvimento sustentável, influenciando na capacidade da organização sobreviver no longo prazo e atender seu público.



Perfil da Organização (G4-3; G4-4; G4-5; G4-6; G4-7; G4-8)

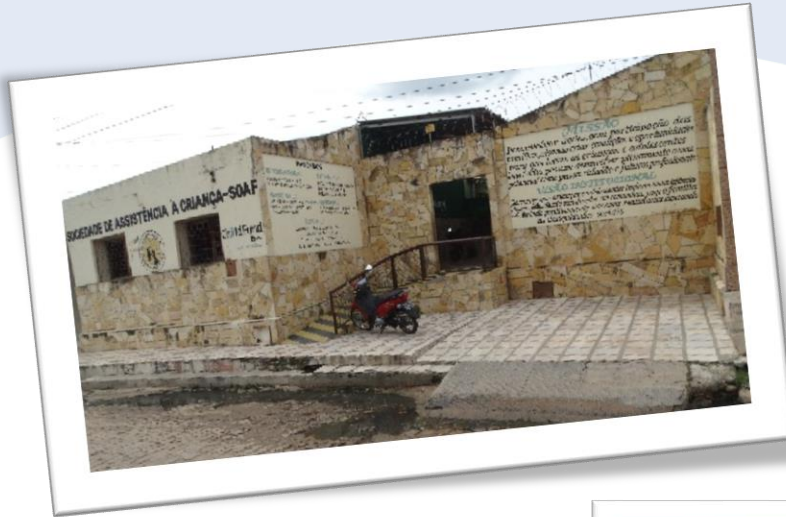

A Sociedade de Assistência à Criança - SOAF é uma Organização da Sociedade Civil com personalidade jurídica, natureza filantrópica, sem fins econômicos.

A sede oficial da SOAF está situada no município de Milagres, Ceará-Brasil. Sua área de atuação abrange os municípios de Milagres-CE e Missão Velha-CE. Totalizando 1.183 famílias e 1.661 crianças, adolescentes e jovens. Tem como finalidade o desenvolvimento de ações, com a participação das

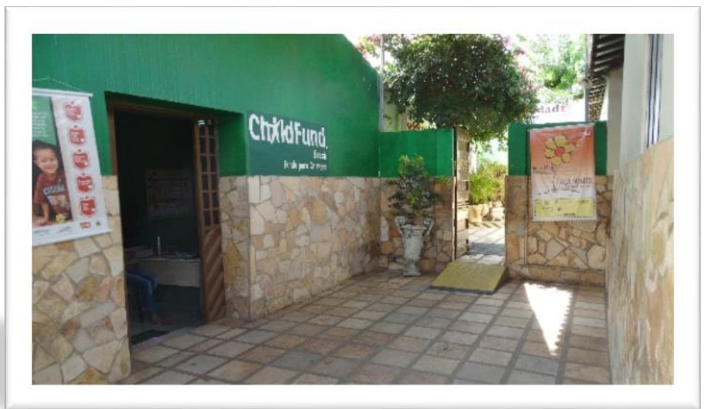

famílias, visando criar condições e oportunidades para que todas as crianças e adolescentes envolvidos possam desenvolver plenamente o seu potencial como pessoas, cidadãos e futuros profissionais.

A SOAF completou 33 anos de atuação em 2020. Fundada em 25 de setembro de 1987, a partir das necessidades e carências da comunidade. Um final de década marcado pela desnutrição, extrema pobreza e muitas dificuldades para a população milagrense,

principalmente crianças e adolescentes. A SOAF surgiu num contexto de grandes desafios e transformações. O foco da SOAF era o combate a extrema pobreza, com oferta de alimentação, era servido um “sopão” que diariamente sanava a fome de crianças e suas famílias. Neste período, 70% das crianças de 0 a 6 anos de idade estavam em risco nutricional. A ausência de políticas públicas nas áreas de saúde e educação era evidente, a SOAF ofertava atendimento em creche. Em seus programas de habitação ajudava na construção de fossas e auxílio em materiais de construção, foram construídas 50 moradias e 350 banheiros em regime de mutirão. Além de medidas de combate às doenças com doações de filtros, medicamentos e cestas básicas. Foram anos de muito empenho, compromisso e dedicação.



A Sociedade de Assistência à Criança- SOAF concentra em seus resultados positivos a base para firmar novas parcerias. Também busca através de editais públicos firmar parceiros em potencial. Há uma equipe na organização empenhada em manter um relacionamento positivo com seus parceiros, por considerá-los essenciais na efetivação e êxito das principais atividades desenvolvidas ao longo do ano.

A SOAF oferece atividades socioeducativas, culturais, ações preventivas, esportivas, tecnologias sociais, orientação coletiva e familiar. Busca desenvolver as potencialidades dos envolvidos, instruindo-os para uma convivência harmoniosa, despertando valores éticos e morais, e contribuindo para a construção de uma sociedade mais justa e sem conflitos.

Atua na área da infância e adolescência e tem como principal parceiro o ChildFund Brasil, com o sistema de Apadrinhamento de doadores em todo o mundo. As crianças e adolescentes fortalecem os laços de amizade com seus doadores através de relatórios anuais de acompanhamento da situação familiar e trocas de cartas com informações de saúde, educação e garantias de direitos.

A busca empenhada pela segurança e proteção das crianças e adolescentes, de forma continuada, tem contribuído para transformações de vidas, mudanças comportamentais que colaboram para o crescimento pessoal, profissional e humano do nosso público.



Ideologia: Missão, Visão, Valores (G4-56)

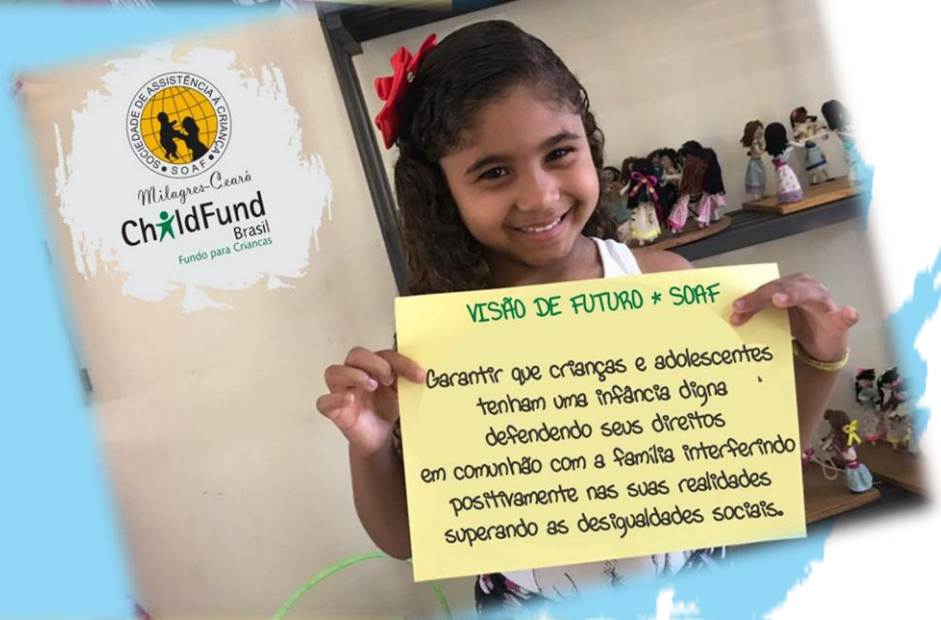

Projetos Sociais realizados em 2020:

Projeto Família Cuidadora

O Projeto busca favorecer o desenvolvimento integral e bem-estar de 369 crianças entre 0 e 5 anos de idade, buscando assegurar que todos os direitos sejam respeitados.

Seu Objetivo é contribuir para que a família desenvolva suas competências visando a garantia de condições dignas para o pleno desenvolvimento de crianças. As tecnologias sociais e metodologias aplicadas neste projeto são: animador comunitário, casinha de cultura, grupos de convivência, kit família brasileira fortalecida, terapia comunitária integrativa.
Parceiro: Childfund Brasil.



ChildFund
Brasil
Fundo para Crianças

Projeto Adolescentes Saudáveis e Participativos

O Projeto atendeu 922 crianças e adolescentes de 6 a 14 anos de idade desenvolvendo capacidades para estabelecimento de relações saudáveis na família, escola e comunidade e habilidades para a tomada de decisões.

Contribuindo para fortalecer os vínculos entre crianças, adolescentes e adultos responsáveis em ambientes saudáveis e protegidos.

As tecnologias sociais e metodologias aplicadas neste projeto: Brincando nos Fortalecemos, CidadECA.

Parceiro: ChildFund Brasil.



ChildFund
Brasil
Fundo para Crianças

Projeto Sustentabilidade do Lar

ChildFund
Brasil
Fundo para Crianças

O Projeto contribuiu para a participação de 30 famílias.

Ações voltadas na promoção de educação financeira e sustentabilidade de pequenos negócios individuais e coletivos, objetivando o desenvolvimento comunitário e empoderamento de jovens e adultos, especialmente mulheres



A tecnologia social aplicada neste projeto: GOLD+
Parceiro: ChildFund Brasil.

Projeto Identidade e Participação Cidadã

O Projeto contribuiu para que 361 jovens de 15-24 anos fossem capacitados e tivessem oportunidades para empreender projetos pessoais e profissionais na busca pelo fortalecimento da identidade pessoal e comunitária, melhorando sua autoestima, os vínculos familiares, comunitários e sociais.



ChildFund
Brasil
Fundo para Crianças

A tecnologia social aplicada neste projeto: REJUDES
Parceiro: ChildFund Brasil.

Lei Aldir Blanc de Emergência Cultural

Através da Secretaria da Cultura do Município de Milagres-CE, a SOAF foi contemplada com Recursos financeiros e foram investidos na manutenção do Espaço Cultural. Como também recebeu a Premiação pelo desenvolvimento da Ação Cultural BANDA CABAÇAL INFANTIL fortalecendo assim suas práticas e saberes culturais.

PARCEIRO: LEI ALDIR BLANC de Emergência Cultural

Governo Municipal de Milagres-CE
Secretaria Municipal de Cultura e Eventos - Milagres-CE
Governo Federal



Projeto SOAF Acessível



Projeto de Adequação do Espaço da SOAF para Acessibilidade.

Rampa de Acessibilidade
Banheiro com Acessibilidade

PARCEIRO: FUNDAÇÃO ABRINQ
REDE NOSSAS CRIANÇAS



Projeto Sala no Ponto

O projeto contemplou a realização de Oficinas temáticas nas áreas de música, artesanato, Brincadeiras Populares, vídeos evidenciando a cultura e os agentes culturais da cidade de Milagres-CE.

Em formato de Live, a SOAF mostrou sua habilidade com arte e cultura trazendo as pessoas para conhecer o Ponto de Cultura SOAF.

PARCEIRO: LEI ALDIR BLANC de Emergência Cultural
Governo do Estado do Ceará / SECULT
Secretaria Especial da Cultura
Governo Federal



Gestão (G4-9; G4-14; G4-15; G4-16)

A SOAF manteve em seu quadro funcional 08 (oito) colaboradores regidos pela CLT. 02 Colaboradores prestadores de serviços em Projetos específicos e 93 pessoas atuaram como voluntários diretos, entre diretoria executiva, animadores comunitários e equipe de apoio institucional.

A SOAF possui um Plano Operacional de Preparação para Emergências. Trata-se de um trabalho coletivo que, através do ciclo de formação realizado em parceria com ChildFund Brasil, com a colaboração de estudos em grupos de trabalho, reuniões com equipe da organização, visitas aos órgãos públicos acerca da preparação dos desastres que possivelmente podem afetar a vida das crianças, suas famílias e comunidades, adotando assim, diretrizes de prevenção contidas neste documento.

O planejamento global da SOAF está alinhado à Política de Proteção Infantil, focados nos Objetivos de Desenvolvimento Sustentáveis – Agenda 2030, com ações e metas anuais inseridas diretamente nos projetos sociais, apresentando meios para atingir objetivos comuns no alcance das metas mundiais para desenvolvimento pleno e sustentável do Planeta.

A SOAF integra o Conselho Municipal dos Direitos da Criança e Adolescente de Milagres e se insere nas políticas sociais voltadas à infância. Articula também ações junto ao Conselho Municipal de Assistência Social nas decisões relativas aos programas sociais desenvolvidos no município.



Governança (G4-34)

A SOAF prima pelo êxito no exercício da cidadania integrada com sua diretoria executiva, grupos de voluntários e educadores atuantes pela causa da infância e adolescência.

A Diretoria Executiva e o Conselho Fiscal são os principais responsáveis pela SOAF, seguidos da Gestora Institucional, a Educadora de Vínculo Criança Padrinho e Gestão Administrativo-financeiro. Os educadores sociais são os responsáveis diretos pela execução de ações junto ao público de crianças, adolescentes e jovens.



Diagnóstico de Governança

Apresentamos o resultado obtido no Diagnóstico de Governança aplicado na Sociedade de Assistência à Criança (SOAF), o qual teve como objetivo apontar o nível de maturidade da organização em cada uma das 9 categorias essenciais para a sustentabilidade de organizações do Terceiro Setor. A metodologia de aplicação foi baseada no livro do sócio diretor da Dialogus Consultoria, Maiso Júnior, cujo tema foi: Sustentabilidade das Organizações do Terceiro Setor, publicado em 2010.

Conforme pode ser visualizado na Quadro 1, cinco das nove categorias se destacaram - Avaliação de Resultados e Monitoramento (98%), Transparência (96%), Estrutura Organizacional (94%), Geração de Receitas e Captação de Recursos (93%) e Orientação Estratégica (93%) - entrando na classificação “supera com excelência” quanto ao desempenho de boas práticas de governança e sustentabilidade.

Profissionalização (90%), Interação com a Sociedade (88%), Voluntariado (87%) e Preservação e Manutenção do Meio Ambiente (81%) “superam” os critérios mínimos de boa governança.

Quadro 1 - Categorias e notas da OSP SOAF.

SOAF		
CóD	CATEGORIA	NOTA
ARM	Avaliação de Resultados e Monitoramento	98%
T	Transparência	96%
EO	Estrutura Organizacional	94%
GR	Geração de Receitas e Captação de Recursos	93%
OE	Orientação Estratégica	93%
P	Profissionalização	90%
IS	Interação com a Sociedade	88%
V	Voluntariado	87%
PM	Preservação e Manutenção ao Meio Ambiente	81%
MÉDIA SEM PESO		91%
MÉDIA COM PESO		92%

LEGENDA	
■ 91% a 100% - Supera com excelência	■ 31% a 70% = Atende parcialmente
■ 81% a 90% - Supera	■ 0% a 30% = Não atende
■ 71% a 80% - Atende	CóD = Código da categoria

Figura 1 - Gráfico-radar com categorias e notas da OSP SOAF.

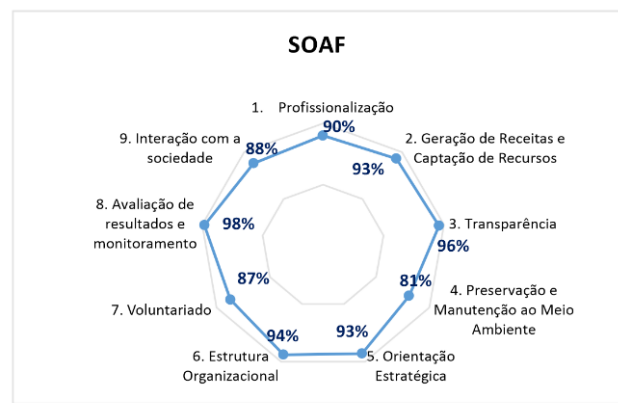

LEGENDA	
Os valores para cada categoria (percentuais em azul) são representados pelos vértices da linha azul do gráfico. Quanto maior o valor, mais se aproxima das camadas externas, e quanto menor, das internas. Os valores de referência das camadas (da mais interna para a externa) são: 50%, 100%.	

O valor médio das categorias, representando o Grau de Governança da instituição, foi de 91%, sem levar em consideração os pesos. Atribuindo-se o peso 2 às 5 categorias mencionadas na metodologia - Orientação Estratégica, Geração de Receitas e Captação de Recursos, Transparência, Profissionalização e Estrutura Organizacional – o valor do Grau de Governança foi de 92%. Esse resultado indica que a maior parte das práticas da organização, não só atendem aos critérios de boa governança, como também “superam com excelência”.

Após a análise de resultados quantitativos do Diagnóstico foi possível identificar as notas médias de cada uma das 09 categorias na SOAF e a média geral de governança obtida pela organização.

GOVERNANÇA

Diagnóstico de Governança – O que é?

Trata-se de uma metodologia própria da Dialogus, a qual se aplica um diagnóstico com nove categorias essenciais para a sustentabilidade das organizações da sociedade civil. O trabalho gera um relatório quantitativo e qualitativo que diz respeito a maturidade organizacional. Além disto, é dada a cada instituição um plano de ação para que a organização possa ter um alinhamento e direcionamento da sua estratégia.

As nove categorias são:

Profissionalização

Geração de Receitas e
Captação de Recursos

Transparência

Preservação e Manutenção
do Meio Ambiente

Orientação Estratégica

Estrutura Organizacional

Voluntariado

Avaliação de Resultados e
Monitoramento

Interação com a
Sociedade



Colaboradores (G4-10)

Os colaboradores da SOAF são constantemente estimulados em sua capacidade de liderança e de comunicação com vista a uma melhor gestão e o consequente reflexo no atendimento e satisfação das crianças, adolescentes e jovens nas ações oferecidas pela organização.

Para propiciar o desenvolvimento de habilidades necessárias ao atendimento diário da clientela, a SOAF contou, em 2020, com 10 colaboradores, sendo 08 mulheres e 02 homens. Gestora, Agente Administrativo, Educadora de Vínculos Criança Padrinho e auxiliares e Educadores sociais.



Fornecedores (G4-12)

A SOAF segue as normas previstas no manual financeiro e cumpre com os justos procedimentos de compras. Todas as compras requerem uma aprovação apropriada da Diretoria e Conselho Fiscal sendo exigência de apresentação de propostas competitivas para fornecimento de bens e serviços. Dentre alguns fornecedores que a SOAF realizou procedimentos de compras, em 2020, estão:

- Ramo alimentício: Super Burudangas Supermercado, Armazém Brasil e Atacarejo Cariri Center;
- Setor pedagógico e educacional: Atacadão Setta, materiais gráficos Juartes e HB Gráfica, material esportivo Jumasa;
- Setor de vestuário e material educacional: Empresa Gigi Tecidos e JOB roupas profissionais.
- Setor de Serviços Terceirizados: GM Serviços.

Políticas e Procedimentos

A Sociedade de Assistência à Criança - SOAF assume seriamente a responsabilidade de promover práticas que resguardecam a segurança de crianças e adolescentes, visando sua proteção contra danos, abuso, abandono, exploração e agravos de qualquer natureza.

Estamos alinhados ao ChildFund Internacional, reforçando o nosso compromisso com a causa. Neste sentido seguimos a Política de Salvaguarda Infantil. A SOAF possui a Política de Proteção Infantil – PPI, onde busca criar um ambiente em que as crianças possam crescer com respeito, segurança e justiça social. A Política de Proteção Infantil é aplicada a todos os funcionários da SOAF, inclusive os que ocupam cargo de gerência, diretoria, associados, voluntários e visitantes, ou seja, colaboradores em geral, os quais devem cumprir com suas responsabilidades e entender que caberão sanções em caso de descumprimento da política. Este compromisso é evidenciado com a assinatura da Política de Proteção Infantil – (Termo com Código de Conduta para funcionários, doadores, voluntários, assessores, etc.).



Auditorias

A Sociedade de Assistência à Criança – SOAF, mantém sua escrituração contábil de acordo com os Princípios Fundamentais de Contabilidade e com as Normas Brasileiras de Contabilidade. Todas as operações e atividades financeiras são acompanhadas pela Empresa CONTROLLER, contratada para prestar serviços contábeis. É realizada uma auditoria externa por auditores independentes, por empresa registrada na Comissão de Valores Mobiliários (CVM), selecionada exclusivamente para este fim.

Por valorizar a transparência em seus processos e ações, a Sociedade de Assistência à Criança (SOAF) recebe anualmente auditoria externa contratada por seu parceiro, ChildFund Brasil, que avalia desde a sua documentação jurídica, governança, gestão e até o controle e execução de suas finanças. De acordo, com o último parecer de auditoria realizado em 2021, referente ao ano 2020, pela empresa RSM Brasil Auditores Independentes – Sociedade Simples CRC 2SP-030.002/O-7 “S”, as demonstrações contábeis foram elaboradas, em todos os aspectos relevantes, de acordo com as práticas contábeis adotadas no Brasil.



Tecnologias Sociais

De acordo com o ChildFund Brasil, as Tecnologias sociais são as metodologias que replicamos para atender os objetivos gerais e específicos e gerar efetivas soluções de desenvolvimento social em larga escala, atendendo demandas de educação, alimentação, energia, habitação, renda, recursos hídricos, saúde, meio ambiente, entre outras. As tecnologias sociais são grandes oportunidades de crescimento formativo. Neste sentido, trabalhamos com nosso público as seguintes Tecnologias sociais.

Identidade Cultural e Cultura da Criança.
Envolve a criança, o adolescente e o jovem na cultura de sua localidade.
A descoberta por eles da cultura local como uma riqueza, cria ou fortalece o orgulho de sua origem, reforça a identidade coletiva e individual.



Casinha de Cultura

ChildFund Brasil - Fundo para Crianças

Promove o desenvolvimento social, cognitivo e emocional.
A SOAF possui o espaço Físico denominado Casinha de Cultura Zefa Cabral e a Casinha Itinerante que funciona num trailer e circula pelas principais comunidades da SOAF.
COM ATIVIDADES EM FORMATO REMOTO, em 2020, foram 5.785 atendimentos.

A Rede de Juventude em Defesa de Seus Direitos Sociais é Apoiado pelo ChildFund Brasil.



**REDE DE JUVENTUDES
EM DEFESA DOS SEUS
DIREITOS SOCIAIS**
ChildFund
Brasil
Fundo para Crianças



Em 2020, a SOAF reuniu 156 jovens que buscaram ter voz e visibilidade em suas comunidades a favor dos seus direitos sociais.

Busca-se refletir sobre as modalidades de relacionamento intrafamiliar com o propósito de promover uma comunicação mais efetiva, a expressão do amor na família, a resolução de conflitos de forma pacífica, o reconhecimento e a aceitação das diferenças, e uma convivência mais harmônica.



Bons Tratos em Família

claves

O aumento destas habilidades favorece o crescimento e desenvolvimento de todos os integrantes da família.

O brincar como chave de fortalecimento é o mediador central na proposta que na SOAF em 2020, reuniu 120 famílias.

Tem por objetivo capacitar voluntários – pais, mães e responsáveis: chamados de Animadores Comunitários, de forma participativa e por meio de vivências, procurando maximizar o potencial de liderança para atuarem em suas comunidades.



ANIMADOR COMUNITÁRIO

Os 79 Animadores da SOAF são pessoas que se dedicam a ajudar voluntariamente outras famílias, tornando-se agentes de transformação à medida que contribuem para a construção de uma comunidade melhor para se viver.

Em 2020 a ARTICULAÇÃO COMUNITÁRIA junto às famílias só foi possível, graças a Ação direta do Animador Comunitário da SOAF

GOLD - Grupo de Oportunidades Locais e Desenvolvimento que busca soluções para superar a pobreza por meio da solidariedade, trocas de experiências, mobilização social e desenvolvimento de negócios.



30 Famílias da SOAF que se conhecem e vêm de um meio econômico semelhante, formam grupos que poupam dinheiro juntos e podem realizar pequenos empréstimos a partir dessas poupança

Instrumento de construção de redes solidárias, fundamentado em cinco eixos:
Pensamento Sistêmico,
Teoria da Comunicação, Antropologia Cultural,
Pedagogia de Paulo Freire e a Resiliência.



Terapia Comunitaria Integrativa

A metodologia apresenta uma proposta de intervenção psicossocial que tem como objetivos primordiais mobilizar os recursos pessoais e culturais, estabelecer e fortalecer vínculos entre as pessoas. Em 2020, a SOAF atendeu 95 pessoas.

Campanha: Nem Vírus, nem Fome: Compaixão

A Campanha “Nem Vírus, nem Fome: Compaixão” atuou no sentido de garantir que as ações de cidadania chegassem aos lares de crianças, adolescentes e jovens atendidos no sistema de Apadrinhamento do ChildFund (Fundo para Crianças) beneficiando-as em um momento tão crucial para toda a Nação durante o ano 2020 chegando aos lares de 1.183 famílias 7.300 Kits Compaixão nas 13 comunidades atendidas nos municípios de Milagres-CE e Missão Velha-CE

7.300
Kits
Compaixão
Entregues
às Famílias
da
SOAF



Ano 2020

SOAF



Milagres-Ceará
Missão Velha-Ceará

**NEM VÍRUS, NEM FOME:
COMPAIXÃO**



ALIMENTOS
PRODUTOS DE HIGIENE
E LIMPEZA

Milagres-CE
Missão Velha-CE

Índice de Desempenho de Projetos Sociais

O Índice de Desenvolvimento de Projetos Sociais (IDP) é uma importante ferramenta de gestão utilizada pela SOAF. Mensalmente é realizado o lançamento da participação, que são extraídos das folhas de frequência e assinaturas das atividades que são realizadas. Para medir as ações realizadas na Organização e sua eficiência, o IDP faz uma relação entre atividades, beneficiários e suporte financeiro dos projetos desenvolvidos. O IDP ideal deve estar dentro da margem de tolerância (0,83 a 1,13). Um formato técnico que permite a organização avaliar o seu desempenho, fazer os planejamentos das ações e até mesmo prestar contas à diretoria executiva, famílias e parceiros.

O Impacto da Pandemia (COVID-19) durante o ano 2020, alterou também a rotina da Organização, as atividades, inicialmente paralisadas e em seguida, passaram a acontecer no formato remoto, dificultando o acesso, a realização e, automaticamente sua eficácia. No entanto, ao longo do ano 2020, foram realizadas adaptações, gerando novos modelos de gestão e acompanhamento das ações. Sempre seguindo orientações das autoridades sanitárias vigentes.

Neste sentido, a SOAF atingiu o índice de 0,54 em seu desempenho geral, refletindo assim, o impacto da pandemia em um contexto social atípico e uma realidade em todos estão buscando adaptações para garantir o equilíbrio entre o que foi planejado e o executado em benefício das crianças e adolescentes.



Apadrinhamento de Crianças

O apadrinhamento de crianças é um elo de transformação de vidas para nossas crianças e adolescentes. O vínculo criança-padrinho fortalece os laços de amor através das doações voluntárias dos padrinhos e madrinhas. A SOAF encerrou o ano de 2020 com 1.655 crianças inscritas no modelo de apadrinhamento. Destas, 1.275 são apadrinhadas por doadores internacionais e 380 por doadores brasileiros.



Proteção Infantil

Anualmente, a SOAF desenvolve a campanha Livres de Violência durante os meses de janeiro e fevereiro. Em maio, a Campanha de Combate ao abuso e Exploração Sexual de Criança e Adolescentes e em junho uma Mobilização de Combate ao Trabalho Infantil. Há uma intensa motivação de crianças, adolescentes, pais, cuidadores, educadores e a própria Organização Social no intuito da Proteção às crianças. Em 2020, devido a Pandemia da COVID-19 a Programação aconteceu no formato remoto,

O desejo de todos está em consonância com a legislação vigente que dialoga com a sociedade no sentido de proteger nossas crianças em todas as suas dimensões. A SOAF também realizou encontro com a diretoria executiva da Organização Social com o intuito de revisar a Política de Proteção Infantil e sanar possíveis dúvidas em relação ao código de ética, fichas e termos de proteção contidos no documento, oficializando a responsabilização de todos pela Proteção das crianças e adolescentes e proporcionando entendimento acerca das normas de proteção infantil às crianças durante as atividades na Organização.



Resultado de Finanças (G4-17)

ENTRADAS	ChildFund Brasil	Outros Parceiros	Total
Projetos Sociais	798.922,96	189.876	988.798,96
Presentes para Crianças	223.901,04	-	223.901,04
Doações	-	2.108	2.108
Isonções Fiscais	-	41.524	41.524
Outros	-	11.495	11.495
TOTAL	1.022.824,00	245.003	1.267.827
SAÍDAS	ChildFund Brasil	Outros Parceiros	Total
Projetos Sociais	505.120	52.365,96	557.485,96
Presentes para Crianças	223.901,04	-	223.901,04
Colaboradores	183.343	21.476	204.819
Isonções Fiscais	-	41.524	41.524
Estrutura	-	-	-
TOTAL	912.364,04	115.365,96	1.027.730

Visão de Futuro

Garantir que crianças e adolescentes tenham uma infância digna defendendo seus direitos em comunhão com a família, interferindo positivamente nas suas realidades e superando as desigualdades sociais é o marco referencial da SOAF, amparados na credibilidade junto à sociedade, embasados na ética e transparência em suas tomadas de decisões.

A SOAF luta continuamente para consolidar práticas de construção de comunidades fortes, atuantes e sustentáveis para a realização plena da cidadania em todos.

Sonhamos com ações direcionadas a diminuir a grande desigualdade social que assola todo o Planeta. Lutamos para que alimentação seja prioridade, ao lado da garantia de todos os demais direitos garantidos por lei para que nossas crianças e adolescentes possam ter um futuro promissor.

A SOAF se abre para a novidade do compromisso em crescer com qualidade e discernimento das práticas sociais.

Depoimentos

Faço parte da SOCF e gosto muito de participar de tudo. Na SOCF estamos fazendo as atividades à distância, de casa! Nas atividades da SOCF a gente desenha, brinca com a família, com as pessoas da nossa casa. É muito legal. Mas... Sinto muitas saudades de participar das atividades da SOCF, com a presença dos meus amigos. Vamos torcer para estarmos juntos!!



Ayesca Nascimento
13 anos

A SOCF chegou em nossa cidade de Missão Velha em um momento bastante oportuno e fez a diferença em nossa comunidade. Graças a sua atuação, temos comunidades mais organizadas, vivenciando momentos de aprendizado gerando resultados bastantes positivos.



Socorro Zacarias dos Santos
Presidente da UPPV - Missão Velha-CE

Faço parte do comitê local da Rejudes. Em 2020 tivemos atividades temáticas, algumas oficinas, palestras e várias outras ações muito interessantes que foram importantes para o meu desenvolvimento e dos demais jovens e suas comunidades, transformando algumas mentalidades sobre os temas e os incentivando a crescer com respeito e responsabilidade.



Agda Livia Santos Cândido
Jovem SOAF - Missão Velha-CE

Fui criança inscrita na SOCF, onde aprendi a desenvolver habilidades através dos cursos e ações promovidos pela SOCF, onde despertou meu interesse pela música e trabalho Social. Hoje sou músico e faço parte da Equipe SOCF como Educador Social. Sou muito grato pelas oportunidades que tenho, onde aprendo a crescer como pessoa e como profissional.



Francisco Elifas Cardoso de Lima
Educador Social SOAF - Milagres-CE

Vozes de gratidão...

Nem vírus, nem fome: COMPAIXÃO



“Obrigado por esse Kit. Deus abençoe vocês todos!”

“Estava faltando tudo em casa. Chegou em boa hora”.

” Essa ajuda é de Deus.”

“Agradeço aos padrinhos por ter me mandado essa cesta”

“Só Deus pode retribuir tanta gratidão.”

“Sem palavras pra agradecer. Deus é bom!”



Sumário GRI (G4) (Global Reporting Initiative)

- (G4-1)** Apresente uma declaração do principal tomador de decisão da organização (p. ex.: diretor-presidente, presidente do conselho de administração ou cargo equivalente) sobre a relevância da sustentabilidade para a organização e sua estratégia de sustentabilidade.
- (G4-2)** - Apresente uma descrição dos principais impactos, riscos e oportunidades.
- (G4-3)** - Relate o nome da organização.
- (G4-4)** - Relate as principais marcas, produtos e serviços.
- (G4-5)** - Relate a localização da sede da organização.
- (G4-6)** - Relate o número de países nos quais a organização opera e nome dos países nos quais as suas principais operações estão localizadas ou que são especialmente relevantes para os tópicos de sustentabilidade abordados no relatório.
- (G4-7)** - Relate a natureza da propriedade e forma jurídica da organização.
- (G4-8)** - Relate os mercados em que a organização atua (com discriminação geográfica, setores abrangidos e tipos de clientes e beneficiários).
- (G4-9)** - Relate o porte da organização, incluindo: Número total de empregados; Número total de operações; Vendas líquidas (para organizações do setor privado) ou receita líquida (para organizações do setor público); Capitalização total discriminada em termos de dívida e patrimônio líquido (para organizações do setor privado); Quantidade de produtos ou serviços prestados.
- (G4-14)** - Relate se e como a organização adota a abordagem ou princípio da precaução.
- (G4-15)** - Liste as cartas, princípios ou outras iniciativas desenvolvidas externamente de caráter econômico, ambiental e social que a organização subscreve ou endossa.
- (G4-16)** - Liste a participação em associações (p. ex.: associações setoriais) e organizações nacionais ou internacionais de defesa em que a organização: Tem assento no conselho de governança; Participa de projetos ou comissões; Contribui com recursos financeiros além da taxa básica como organização associada; Considera estratégica a sua participação, isso se refere principalmente à participação como associada do ponto de vista da organização; Isso se refere principalmente à participação como associada do ponto de vista da organização.
- (G4-17)** - Liste todas as entidades incluídas nas demonstrações financeiras consolidadas ou documentos equivalentes da organização. Relate se qualquer entidade incluída nas demonstrações financeiras consolidadas ou documentos equivalentes da organização não foi coberta pelo relatório.
- (G4-24)** - Apresente uma lista de grupos de *stakeholders* engajados pela organização.
- (G4-28)** - Período coberto pelo relatório (p. ex.: ano fiscal ou civil) para as informações apresentadas.
- (G4-30)** - Ciclo de emissão de relatórios (anual, bienal, etc.).
- (G4-31)** - Informe o ponto de contato para perguntas sobre o relatório ou seu conteúdo.
- (G4-32)** - Relate a opção “de acordo” escolhida pela organização. Relate o Sumário de Conteúdo da GRI. Apresente a referência ao Relatório de Verificação Externa, caso o relatório tenha sido submetido a essa verificação. Embora a GRI recomende o uso de verificação externa, essa recomendação não constitui um requisito para que o relatório esteja “de acordo” com as Diretrizes.
- (G4-34)** - Relate a estrutura de governança da organização, incluindo os comitês do mais alto órgão de governança. Identifique quaisquer comitês responsáveis pelo assessoramento do conselho na tomada de decisões que possuam impactos econômicos, ambientais e sociais.
- (G4-56)** - Descreva os valores, princípios, padrões e normas de comportamento da organização, como códigos de conduta e de ética.



FICHA TÉCNICA



Sociedade de Assistência à Criança - SOAF(G4-3)

Presidente: Ana Patrícia dos Santos Silva

Gestão Social: Ana Geysa Grangeiro Sampaio

Redação: Raimundo Inaldo Alves Araújo(G4-31)

Projeto Gráfico: Ray Alves

Fotos: Arquivo SOAF



EXPEDIENTE

CNPJ:06.747.141/0001-59

Fundação: 25 de Setembro de 1987

(G4- 5)



Rua José de Alencar, 296

Bairro Francisca do Socorro, CEP 63.250-000 - Milagres-Ceará

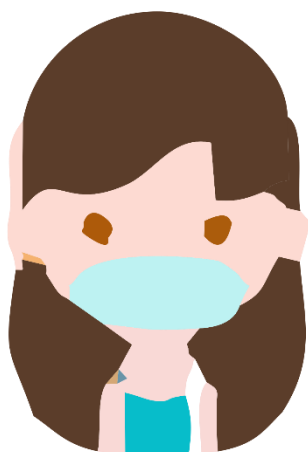

(88) 3553 1130



www.soaf.com.br



[@soaf_milagres](https://www.instagram.com/soaf_milagres)



[soaf.milagres.1](https://www.facebook.com/soaf.milagres.1)



(88) 9. 9354 1406 – VCP Milagres

(88) 9. 8806 8697 – VCP M. Velha



soaf@infotech.net.com.br

soafmilagresce@gmail.com

Construindo Comunidades, Construindo Cidadania.