

# Relato de Sustentabilidade

## *Sociedade de Assistência à Criança* **SOAF**



Milagres-Ceará

ChildFund  
Brasil

# 2022

SOAF

# NOSSOS NÚMEROS

**137 Crianças de 0-3 anos**

**140 Crianças de 4-5 anos**

**833 crianças de 6-13 anos**

**373 Adolescentes e jovens de 14 a 18 anos**

**1.109 Famílias**

**93 Voluntários**



# Onde Estamos

Milagres - Ceará



Comunidades:

Bairro Padre Cícero  
Sítio Limoeiro  
Sítio Araras  
Sítio Nazaré  
Distrito do Rosário  
Sede do Município

Missão Velha - Ceará



Comunidades:

Bairro Boa Vista  
Sítio Cachoeira  
Bairro Casemiro Farias  
Bairro Centro  
Sítio Escondido  
Bairro Gildo Brandão  
Bairro Maternidade

## Mensagem da Direção (G4-1)



O ano de 2022 foi o recomeço de muitas ações, com intensa vacinação da população, em virtude da COVID-19 e a volta das ações presenciais. Um novo campo de oportunidades, desafios, novas estratégias. Antigos problemas, novas formas de atuação junto às famílias, às crianças, adolescentes e jovens.

A parceria com o ChildFund Brasil se manteve fundamental para a continuidade das ações, com foco na sustentabilidade, no fortalecimento de comunidades, no amparo às famílias em momento tão crítico na vida de todos. Desde o início da Pandemia (COVID-19) atuamos na linha de frente, desenvolvendo ações de combate à fome, em prol da saúde e cidadania das famílias, crianças, adolescentes e jovens.

As ações desenvolvidas, neste ano, pela SOAF foram importantes para o desenvolvimento dos mecanismos protetivos das crianças e adolescentes, e que foram possíveis, graças às parcerias como: Fundação FIFA (FIFAFUNDATION), Governo do Estado do Ceará/SNTV, Fundação Abrinq – Programa Nossas Crianças, do SESC Mesa Brasil e das nossas Unidades Colaboradoras em Missão Velha-CE, onde funcionam as Instituições: Associação Comunitária de Assistência à Família e a União Popular Pela Vida – UPPV.

Trabalhamos diariamente imbuídos do espírito de que somos todos responsáveis pela garantia dos direitos das nossas crianças, adolescentes e jovens, reafirmamos este compromisso com ações pontuais, de qualidade, respeitando as diversidades, com a ética e o compromisso com a sociedade.



## Contexto Comunitário (G4-2)

Milagres é um município brasileiro do estado do Ceará. Sua população em 2017 era de 28.231 habitantes. Tem um único distrito, Podimirim ou Rosário localizado às margens da CE-293.

Segundo a oralidade local, em meados do século XVII, nascia um povoado, às margens do Riacho dos Porcos. O fundador, Souza Presa, fez promessa quando foi surpreendido por emboscada de indígenas e após conseguir se salvar ergueu igreja em homenagem a Nossa Senhora dos Milagres. E assim, em 1760, no pequeno povoado, fundou a prometida igreja, que permanece como ponto central do atual município.



Missão Velha é um município brasileiro do estado do Ceará. O Instituto Brasileiro de Geografia e Estatística estimou população para 2018 em 35.662 habitantes. Localiza-se na Região Metropolitana do Cariri.

Segundo alguns historiadores, o nome do Município é devido ao fato de os jesuítas terem fundado outra missão, passando a ser conhecido como Missão Velha. Tem como distritos: Jamacary, Missão Nova e Quimami.

As comunidades de atuação da SOAF estão nos dois municípios. Ambos estão distantes das sedes ou das Unidades Colaboradoras aproximadamente 5 km. Tem como área de atuação nos bairros Francisca do Socorro, Frei Damião e Casa Própria, assiste famílias no Distrito do Rosário, Vila Pe. Cícero, Sítio Limoeiro, Sítio Nazaré, Vila Manoel Alves. Em Missão Velha atua nos bairros: Centro, Maternidade, Gildo Brandão, Casemiro Farias, Boa Vista, e na Zona rural, na Cachoeira e no Sítio Escondido. O que se assemelha entre as comunidades são as condições de exposição às vulnerabilidades sociais gerados pela ausência de políticas públicas.

Os principais riscos encontrados nas comunidades estão concentrados nos altos índices de violação aos direitos de crianças e adolescentes, como negligência, violência física e psicológica

e abuso sexual. A SOAF vem desenvolvendo ações estratégicas de combate às violações de direitos, com investimento em tecnologias sociais, projetos específicos de orientação, qualificação e oferta de ações pontuais com foco na prevenção, proteção e garantia dos direitos de crianças e adolescentes, em parceria com órgãos de proteção e defesa municipal e estadual da criança e do adolescente. As comunidades têm potenciais para desenvolvimento comunitário. Há facilidade de articulação com os demais órgãos de proteção existentes no território.

## **Sobre o Relato de Sustentabilidade** (G4-28, G4-30, G4-32)

Para mostrar a nossa trajetória em 2022 de forma mais objetiva e eficiente, adotamos o modelo global de Relato de Sustentabilidade, desenvolvido pela Global Reporting Initiative (GRI), em sua versão GRI-G4 Essencial. Uma combinação de informações quantitativas e qualitativas, de ciclo anual, que explicita como geramos valor interna e externamente e como nossas estratégias contribuem para o desenvolvimento sustentável, influenciando na capacidade da organização sobreviver no longo prazo e atender seu público.



## Perfil da Organização (G4-3; G4-4; G4-5; G4-6; G4-7; G4-8)



A sede oficial da SOAF está situada no município de Milagres, Ceará-Brasil. Sua área de atuação abrange os municípios de Milagres-CE e Missão Velha-CE. Tem como finalidade o desenvolvimento de ações, com a participação das famílias, visando criar condições e oportunidades para que todas as

A Sociedade de Assistência à Criança - SOAF é uma Organização da Sociedade Civil com personalidade jurídica, natureza filantrópica, sem fins econômicos.

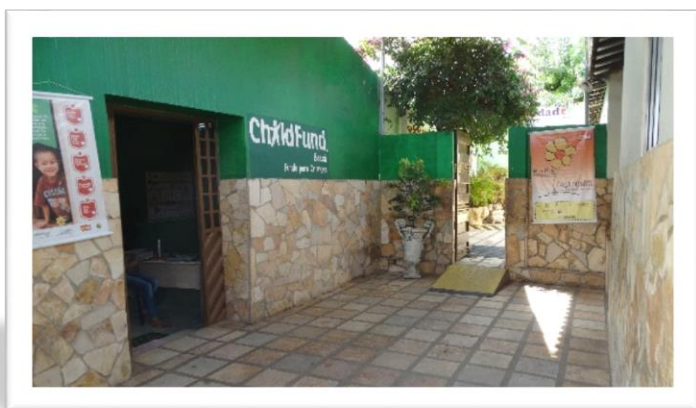

crianças e adolescentes envolvidos possam desenvolver plenamente o seu potencial como pessoas, cidadãos e futuros profissionais.

A SOAF completou 35 anos de atuação em 2022. Fundada em 25 de setembro de 1987, a partir das necessidades e carências da comunidade. Um final de década marcado pela desnutrição, extrema pobreza e muitas dificuldades para a população milagrense, principalmente crianças e adolescentes. A SOAF surgiu num contexto de grandes desafios e

transformações. O foco da SOAF era o combate a extrema pobreza, com oferta de alimentação, era servido um “*sopão*” que diariamente sanava a fome de crianças e suas famílias. Neste período, 70% das crianças de 0 a 6 anos de idade estavam em risco nutricional. A ausência de políticas públicas nas áreas de saúde e educação era evidente, a SOAF ofertava atendimento em creche. Em seus programas de habitação ajudava na construção de fossas e auxílio em materiais de construção, foram construídas 50 moradias e 350 banheiros em regime de mutirão. Além de medidas de combate às doenças com doações de filtros, medicamentos e cestas básicas. Foram anos de muito empenho, compromisso e dedicação.



A Sociedade de Assistência à Criança- SOAF concentra em seus resultados positivos a base para firmar novas parcerias. Também busca através de editais públicos firmar parceiros em potencial. Há uma equipe na organização empenhada em manter um relacionamento positivo com seus parceiros, por considerá-los essenciais na efetivação e êxito das principais atividades desenvolvidas ao longo do ano.

A SOAF oferece atividades socioeducativas, culturais, ações preventivas, esportivas, tecnologias sociais, orientação coletiva e familiar. Busca desenvolver as potencialidades dos envolvidos, instruindo-os para uma convivência harmoniosa, despertando valores éticos e morais, e contribuindo para a construção de uma sociedade mais justa e sem conflitos.



Atua na área da infância e adolescência e tem como principal parceiro o ChildFund Brasil, com o sistema de Apadrinhamento de doadores em todo o mundo. As crianças e adolescentes fortalecem os laços de amizade com seus doadores através de relatórios anuais de acompanhamento da situação familiar e trocas de cartas com informações de saúde, educação e garantias de direitos.

A busca empenhada pela segurança e proteção das crianças e adolescentes, de forma continuada, tem contribuído para transformações de vidas, mudanças comportamentais que colaboram para o crescimento pessoal, profissional e humano do nosso público.





## Ideologia: Missão, Visão, Valores (G4-56)

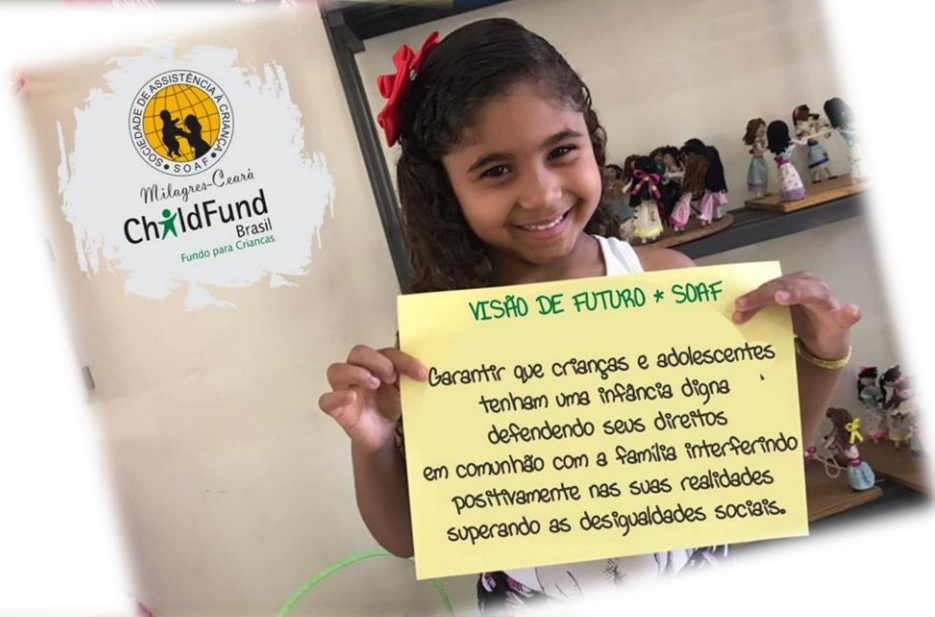

## Projetos Sociais realizados em 2022:

# Projeto Fortalecimento de Vínculos Interpessoais

394 crianças de 0-5 anos e Suas Famílias

PARCEIRO: ChildFund Brasil

47 oficinas formativas anuais com os responsáveis de crianças 0-5 anos.....	1.843
15 oficinas anual de Fortalecimento de Vínculos .....	1.303
20 rodas anual de Terapia Comunitária Integrativa.....	402
6 Encontros anual formativos para Animadores Comunitários/Voluntários.....	261
03 Campanhas de Combate à Violência Infanto-Juvenil.....	1.303



**5.112 Atendimentos**

# Projeto Eu, Você e Minha Escola: Integração que Transforma

853 crianças e Adolescentes de 6-14 anos e Suas Famílias

PARCEIRO: ChildFund Brasil

05 Campanhas de Combate à Violência Infanto-Juvenil e intercâmbios e seminários.....	2.297
170 oficinas anual socioesportivas.....	1.734
03 ciclos de oficinas de tecnologia da informação.....	265
01 evento intercambio e seminário formativo.....	108
21 Oficinas mensais socioeducativas, lúdicas e culturais.....	2.195
09 Encontros formativos com pais/responsáveis.....	154
60 Encontros dos Clubes Aflatoun.....	2.520
05 Encontros do Comitê de Proteção à Criança e Adolescente com encontros bimestrais.....	60
03 Encontros do "GECI" - Grupo Estratégico de Cidadania.....	60
12 formações de Educadores.....	14
06 Oficina formativa com Animadores Comunitários/Voluntários.....	261

**Total de Participações: 9.668**





# Projeto Identidade e Cultura Cidadã

359 Adolescentes e Jovens a partir de 15 anos e Suas  
Famílias

PARCEIRO: ChildFund Brasil

04 Campanhas anuais de Combate à Violência Infanto-Juvenil.....	478
10 Oficinas SocioEsportivas.....	244
12 Encontros mensais de jovens.....	359
11 oficinas formativas, de cultura e artes .....	93

**Total de Participações: 1.174**



# Tecnologias Sociais

PARCEIRO: ChildFund Brasil

De acordo com o ChildFund Brasil, as Tecnologias sociais são as metodologias que replicamos para atender os objetivos gerais e específicos e gerar efetivas soluções de desenvolvimento social em larga escala, atendendo demandas de educação, alimentação, energia, habitação, renda, recursos hídricos, saúde, meio ambiente, entre outras. As tecnologias sociais são grandes oportunidades de crescimento formativo. Neste sentido, trabalhamos com nosso público as seguintes Tecnologias sociais.

AFLATOUN.....	2.520 crianças
ANIMADOR COMUNITÁRIO.....	1138 famílias
BRINCANDO NOS FORTALECEMOS.....	145 crianças
REJUDES – Redes de Juventude e Desenvolvimento Social.....	359 jovens
CASINHA DE CULTURA.....	2.638 crianças
COLEÇÃO BEM QUERER.....	100 crianças

**Total de Participações: 6.900**



# Projeto Fazendo GOLS de Cidadania

**SOAF Organização Implementadora / FIFA FOUNDATION**

200 Crianças 0-18 anos

44 OFICINAS DE FUTEBOL SOCIAL  
200 KITS ESPORTIVOS ENTREGUES  
07 PROFISSIONAIS CONTRATADOS  
ALIMENTAÇÃO GARANTIDA DURANTE AS OFICINAS  
MATERIAL EDUCACIONAL ENTREGUE  
AQUISIÇÃO DE PLACA SOLAR PARA A INSTITUIÇÃO  
12 OFICINAS FORMATIVAS  
AQUISIÇÃO DE KITS DE PRIMEIROS SOCORROS  
ESTUDO SOBRE O ESTATUTO DA CRIANÇA E ADOLESCENTE  
REFORMA DA ESTRUTURA DA QUADRA ESPORTIVA REALIZADA  
03 CAMPANHAS DE COMBATE A VIOLÊNCIA INFANTIL REALIZADAS  
01 INTERCÂMBIO REALIZADO  
ACESSO A INTERNET GARANTIDA





# Projeto Brinca e Aprende Comigo

O projeto Brinca e Aprende Comigo é uma iniciativa do ChildFund Brasil com o apoio da The LEGO Foundation e tem como objetivo apoiar a aprendizagem e o desenvolvimento infantil, por meio do fortalecimento do conhecimento e da prática dos cuidadores e cuidadoras. A iniciativa considera que brincar é essencial para o desenvolvimento da criança e, por isso, promove atividades parentais lúdicas.  
FONTE: <https://brincaeaprendecomigo.com.br/>

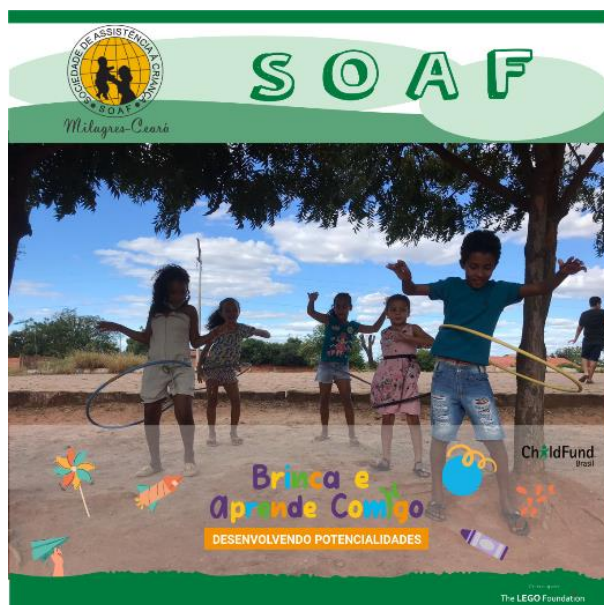

O projeto teve como principal objetivo mobilizar facilitadores comunitários para receberem treinamento de consultoria especializada, e replicarem conhecimento - apoiando cuidadores a se envolverem em práticas parentais positivas e SEL, em parceria com líderes educacionais e locais, enfatizando a importância do brincar como forma de integração e superação de desafios enfrentados pelas crianças e suas famílias.

Brinca e  
Aprende Comigo The LEGO Foundation

## Gestão (G4-9; G4-14; G4-15; G4-16)

A SOAF manteve em seu quadro funcional 10 (dez) colaboradores regidos pela CLT. 03 (três) Colaboradores prestadores de serviços em Projetos específicos e 93 pessoas atuaram como voluntários diretos, entre diretoria executiva, animadores comunitários e equipe de apoio institucional.

A SOAF possui um Plano Operacional de Preparação para Emergências. Trata-se de um trabalho coletivo que, através do ciclo de formação realizado em parceria com ChildFund Brasil, com a colaboração de estudos em grupos de trabalho, reuniões com equipe da organização, visitas aos órgãos públicos acerca da preparação dos desastres que possivelmente podem afetar a vida das crianças, suas famílias e comunidades, adotando assim, diretrizes de prevenção contidas neste documento.

O planejamento global da SOAF está alinhado à Política de Proteção Infantil, focados nos Objetivos de Desenvolvimento Sustentáveis – Agenda 2030, com ações e metas anuais inseridas diretamente nos projetos sociais, apresentando meios para atingir objetivos comuns no alcance das metas mundiais para desenvolvimento pleno e sustentável do Planeta.

A SOAF integra o Conselho Municipal dos Direitos da Criança e Adolescente de Milagres e se insere nas políticas sociais voltadas à infância. Articula também ações junto ao Conselho Municipal de Assistência Social nas decisões relativas aos programas sociais desenvolvidos no município.



## Governança (G4-34)

A SOAF prima pelo êxito no exercício da cidadania integrada com sua diretoria executiva, grupos de voluntários e educadores atuantes pela causa da infância e adolescência.

A Diretoria Executiva e o Conselho Fiscal são os principais responsáveis pela SOAF, seguidos da Gestora Institucional, a Educadora de Vínculo Criança Padrinho e Gestão Administrativo-financeiro. Os educadores sociais são os responsáveis diretos pela execução de ações junto ao público de crianças, adolescentes e jovens.

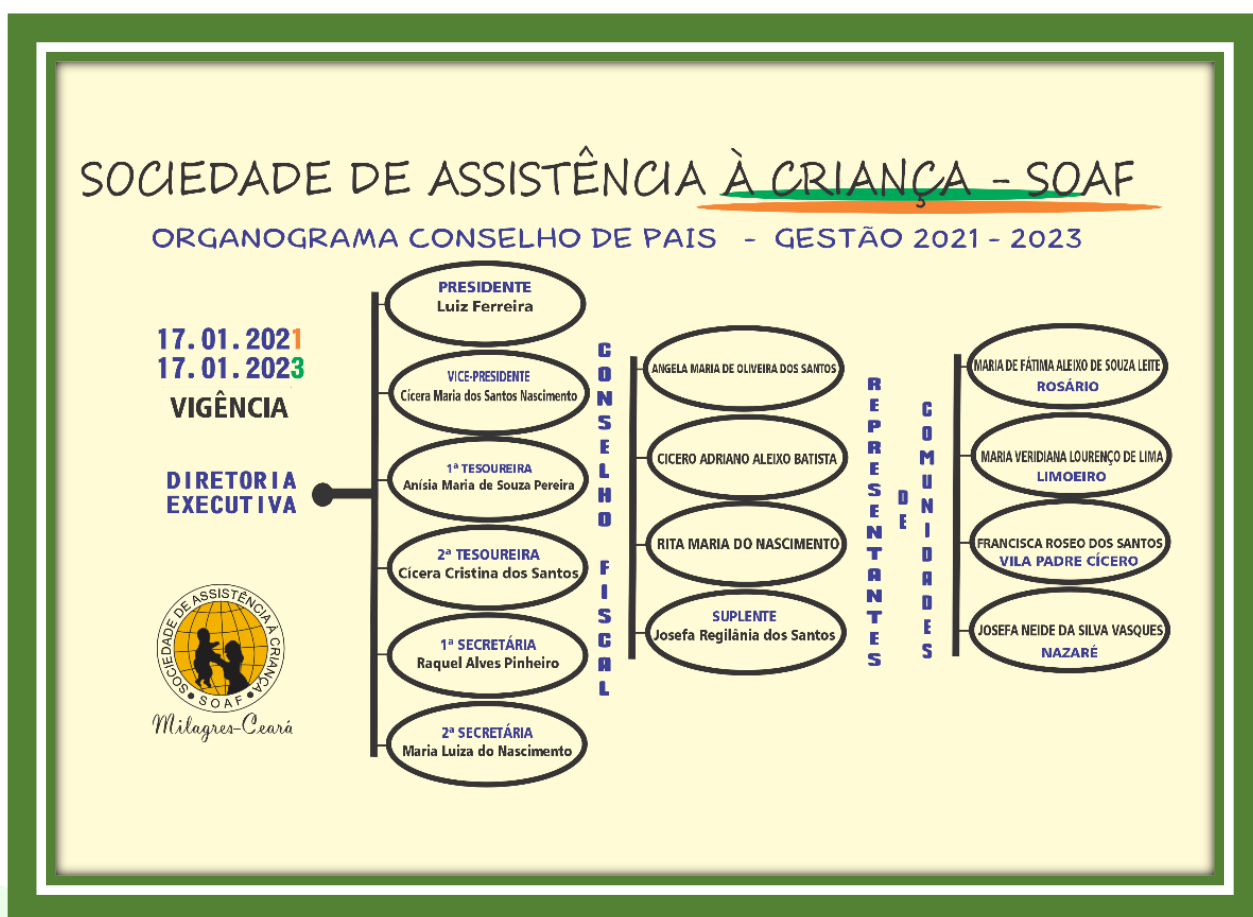



## Colaboradores (G4-10)

Os colaboradores da SOAF são constantemente estimulados em sua capacidade de liderança e de comunicação com vista a uma melhor gestão e o consequente reflexo no atendimento e satisfação das crianças, adolescentes e jovens nas ações oferecidas pela organização.

Para propiciar o desenvolvimento de habilidades necessárias ao atendimento diário da clientela, a SOAF contou, em 2022, com 13 colaboradores, sendo 11 mulheres e 02 homens. Gestora, Agente Administrativo, Educadora de Vínculos Criança Padrinho e auxiliares e Educadores sociais.



## Fornecedores (G4-12)

A SOAF segue as normas previstas no manual financeiro e cumpre com os justos procedimentos de compras. Todas as compras requerem uma aprovação apropriada da Diretoria e Conselho Fiscal sendo exigência de apresentação de propostas competitivas para fornecimento de bens e serviços. Dentre alguns fornecedores que a SOAF realizou procedimentos de compras, em 2022, estão:

- Ramo alimentício: Super Burudangas Supermercado, Armazém Brasil e Atacarejo Cariri Center; Atacadão S.A

- Setor pedagógico e educacional: Atacadão Setta, materiais gráficos Juartes e HB Gráfica, material esportivo Jumasa;
- Setor de vestuário e material educacional: Empresa Gigi Tecidos e JOB roupas profissionais.
- Setor de Serviços Terceirizados: GM Serviços.

## Políticas e Procedimentos

A Sociedade de Assistência à Criança - SOAF assume seriamente a responsabilidade de promover práticas que resguardem a segurança de crianças e adolescentes, visando sua proteção contra danos, abuso, abandono, exploração e agravos de qualquer natureza.

Estamos alinhados ao ChildFund Internacional, reforçando o nosso compromisso com a causa. Neste sentido seguimos a Política de Salvaguarda Infantil. A SOAF possui a Política de Proteção Infantil – PPI, onde busca criar um ambiente em que as crianças possam crescer com respeito, segurança e justiça social. A Política de Proteção Infantil é aplicada a todos os funcionários da SOAF, inclusive os que ocupam cargo de gerência, diretoria, associados, voluntários e visitantes, ou seja, colaboradores em geral, os quais devem cumprir com suas responsabilidades e entender que caberão sanções em caso de descumprimento da política. Este compromisso é evidenciado com a assinatura da Política de Proteção Infantil – (Termo com Código de Conduta para funcionários, doadores, voluntários, assessores, etc.).

## Auditorias

A Sociedade de Assistência à Criança – SOAF, mantém sua escrituração contábil de acordo com os Princípios Fundamentais de Contabilidade e com as Normas Brasileiras de Contabilidade. Todas as operações e atividades financeiras são acompanhadas pela Empresa de Contabilidade José Santos, contratada para prestar serviços contábeis. É realizada uma auditoria externa por auditores independentes, por empresa registrada na Comissão de Valores Mobiliários (CVM), selecionada exclusivamente para este fim a cada dois anos.



Por valorizar a transparência em seus processos e ações, a Sociedade de Assistência à Criança (SOAF) recebe bianualmente auditoria externa contratada por seu parceiro, ChildFund Brasil, que avalia desde a sua documentação jurídica, governança, gestão e até o controle e execução de suas finanças.

A SOAF foi auditada, como ano base 2022, pela Empresa Baker Tilly Brasil MG Auditores Independentes atuando como Baker Tilly, membro da rede global da Baker Tilly International Ltda., cujos membros são pessoas jurídicas separadas e independentes.

As demonstrações contábeis foram elaboradas, em todos os aspectos relevantes, de acordo com as práticas contábeis adotadas no Brasil.



## Índice de Desempenho de Projetos Sociais

O Índice de Desenvolvimento de Projetos Sociais (IDP) é uma importante ferramenta de gestão utilizada pela SOAF. Mensalmente é realizado o lançamento da participação, que são extraídos das folhas de frequência e assinaturas das atividades que são realizadas. Para medir as ações realizadas na Organização e sua eficiência, o IDP faz uma relação entre atividades, beneficiários e suporte financeiro dos projetos desenvolvidos. O IDP ideal deve estar dentro da margem de tolerância **(0,83 a 1,13)**. Um formato técnico que permite a organização avaliar o seu desempenho, fazer os planejamentos das ações e até mesmo prestar contas à diretoria executiva, famílias e parceiros.



O Impacto da Pandemia (COVID-19) no ano anterior (2021), alterou também a rotina da Organização, as atividades, inicialmente paralisadas e em seguida, passaram a acontecer no formato remoto, dificultando o acesso, a realização e, automaticamente sua eficácia. Em 2022, com a retomada das atividades no formato presencial o Índice chegou a **0,95** refletindo um desempenho significativo, considerado ideal, dentro dos padrões de gestão.

Em 2022, a SOAF atingiu o índice de **0,95** em seu desempenho geral, refletindo assim, um avanço em relação a 2021, que foi de 0,54. Mesmo no contexto de retomada das atividades e da modalidade Híbrida buscando garantir o equilíbrio entre o que foi planejado e o executado em benefício das crianças e adolescentes. (Dados de 2022).





## Apadrinhamento de Crianças

O apadrinhamento de crianças é um elo de transformação de vidas para nossas crianças e adolescentes. O vínculo criança-padrinho fortalece os laços de amor através das doações voluntárias dos padrinhos e madrinhas. A SOAF encerrou o ano de 2022 com **1.583** crianças inscritas no modelo de apadrinhamento. Destas, **1.096** são apadrinhadas por doadores internacionais e **453** por doadores brasileiros.

*Apadrinhar uma Criança  
Transforma o Mundo.*



## Proteção Infantil

Anualmente, a SOAF desenvolve a campanha Livres de Violência durante os meses de janeiro e fevereiro. Em maio, a Campanha de Combate ao abuso e Exploração Sexual de Criança e Adolescentes e em junho uma Mobilização de Combate ao Trabalho Infantil. Há uma intensa motivação de crianças, adolescentes, pais, cuidadores, educadores e a própria Organização Social no intuito da Proteção às crianças.

O desejo de todos está em consonância com a legislação vigente que dialoga com a sociedade no sentido de proteger nossas crianças em todas as suas dimensões. A SOAF também realizou encontro com a diretoria executiva da Organização Social com o intuito de revisar a Política de Proteção Infantil e sanar possíveis dúvidas em relação ao código de ética, fichas e termos de proteção contidos no documento, oficializando a responsabilização de todos pela Proteção das crianças e adolescentes e proporcionando entendimento acerca das normas de proteção infantil às crianças durante as atividades na Organização.





## Resultado de Finanças (G4-17)

<b>ENTRADAS</b>	<b>ChildFund Brasil</b>	<b>Outros Parceiros</b>	<b>Total</b>
Projetos Sociais	930.861,23	175.854,69	1.106.715,92
Presentes para Crianças	225.950,36		225.950,36
Doações		128.609,71	128.609,71
Isonções Fiscais		66.951,09	66.951,09
Outros		55.164,34	55.164,34
<b>TOTAL</b>	<b>1.156.811,59</b>	<b>426.579,83</b>	<b>1.583.391,42</b>
<b>SAÍDAS</b>	<b>ChildFund Brasil</b>	<b>Outros Parceiros</b>	<b>Total</b>
Projetos Sociais	- 693.721,06	- 352.906,57	- 1.046.627,63
Presentes para Crianças	- 225.923,88		- 225.923,88
Colaboradores	- 225.017,33	- 5.833,37	- 230.850,70
Isonções Fiscais		- 66.951,09	- 66.951,09
Estrutura	- 61.896,52	- 5.640,00	- 67.536,52
<b>TOTAL</b>	<b>- 1.206.558,79</b>	<b>- 431.331,03</b>	<b>- 1.637.889,82</b>





## Visão de Futuro

Garantir que crianças e adolescentes tenham uma infância digna defendendo seus direitos em comunhão com a família, interferindo positivamente nas suas realidades e superando as desigualdades sociais é o marco referencial da SOAF, amparados na credibilidade junto à sociedade, embasados na ética e transparência em suas tomadas de decisões.

A SOAF luta continuamente para consolidar práticas de construção de comunidades fortes, atuantes e sustentáveis para a realização plena da cidadania em todos.

Sonhamos com ações direcionadas a diminuir a grande desigualdade social que assola todo o Planeta. Lutamos para que alimentação seja prioridade, ao lado da garantia de todos os demais direitos garantidos por lei para que nossas crianças e adolescentes possam ter um futuro promissor.

A SOAF se abre para a novidade do compromisso em crescer com qualidade e discernimento das práticas sociais.

## Depoimentos

*“Na SOAF eu gosto de participar das atividades e conquistar amigos novos. São momentos de diversão e aprendizados.”* **ANA WANESSA**, 12 anos.



*“A SOAF é um espaço de grandes oportunidades. Cada criança ou jovem que ali passa, pode aproveitar cada momento, em formação, em ação esportivo-cultural, em conquistas. É gratificante encontrar pessoas que fizeram parte da SOAF e que hoje estão vivenciando experiências exitosas na vida, na sociedade.”* **INALDO ARAÚJO**, Colaborador-Parceiro UPPV.

*“Na SOAF eu aprendi a desenvolver habilidades importantes para minha vida profissional, desempenhadas com amor às crianças, dedicação à causa da infância e gratidão pelo aprendizado.”* **MARIA SONAYRA**, Educadora Social/SOAF.



---

## Sumário GRI (G4) (Global Reporting Initiative)

---

**(G4-1)** Apresente uma declaração do principal tomador de decisão da organização (p. ex.: diretor-presidente, presidente do conselho de administração ou cargo equivalente) sobre a relevância da sustentabilidade para a organização e sua estratégia de sustentabilidade.

**(G4-2)** - Apresente uma descrição dos principais impactos, riscos e oportunidades.

**(G4-3)** - Relate o nome da organização.

**(G4-4)** - Relate as principais marcas, produtos e serviços.

**(G4-5)** - Relate a localização da sede da organização.

**(G4-6)** - Relate o número de países nos quais a organização opera e nome dos países nos quais as suas principais operações estão localizadas ou que são especialmente relevantes para os tópicos de sustentabilidade abordados no relatório.

**(G4-7)** - Relate a natureza da propriedade e forma jurídica da organização.

**(G4-8)** - Relate os mercados em que a organização atua (com discriminação geográfica, setores abrangidos e tipos de clientes e beneficiários).

**(G4-9)** - Relate o porte da organização, incluindo: Número total de empregados; Número total de operações; Vendas líquidas (para organizações do setor privado) ou receita líquida (para organizações do setor público); Capitalização total discriminada em termos de dívida e patrimônio líquido (para organizações do setor privado); Quantidade de produtos ou serviços prestados.

**(G4-14)** - Relate se e como a organização adota a abordagem ou princípio da precaução.

**(G4-15)** - Liste as cartas, princípios ou outras iniciativas desenvolvidas externamente de caráter econômico, ambiental e social que a organização subscreve ou endossa.

**(G4-16)** - Liste a participação em associações (p. ex.: associações setoriais) e organizações nacionais ou internacionais de defesa em que a organização: Tem assento no conselho de governança; Participa de projetos ou comissões; Contribui com recursos financeiros além da taxa básica como organização associada; Considera estratégica a sua participação, isso se refere principalmente à participação como associada do ponto de vista da organização; Isso se refere principalmente à participação como associada do ponto de vista da organização.

**(G4-17)** - Liste todas as entidades incluídas nas demonstrações financeiras consolidadas ou documentos equivalentes da organização. Relate se qualquer entidade incluída nas demonstrações financeiras consolidadas ou documentos equivalentes da organização não foi coberta pelo relatório.

**(G4-24)** - Apresente uma lista de grupos de *stakeholders* engajados pela organização.

**(G4-28)** - Período coberto pelo relatório (p. ex.: ano fiscal ou civil) para as informações apresentadas.

**(G4-30)** - Ciclo de emissão de relatórios (anual, bienal, etc.).

**(G4-31)** - Informe o ponto de contato para perguntas sobre o relatório ou seu conteúdo.

**(G4-32)** - Relate a opção “de acordo” escolhida pela organização. Relate o Sumário de Conteúdo da GRI. Apresente a referência ao Relatório de Verificação Externa, caso o relatório tenha sido submetido a essa verificação. Embora a GRI recomende o uso de verificação externa, essa recomendação não constitui um requisito para que o relatório esteja “de acordo” com as Diretrizes.

**(G4-34)** - Relate a estrutura de governança da organização, incluindo os comitês do mais alto órgão de governança. Identifique quaisquer comitês responsáveis pelo assessoramento do conselho na tomada de decisões que possuam impactos econômicos, ambientais e sociais.

**(G4-56)** - Descreva os valores, princípios, padrões e normas de comportamento da organização, como códigos de conduta e de ética.

## FICHA TÉCNICA

**Sociedade de Assistência à Criança - SOAF(G4-3)**

**Presidente:** Luiz Ferreira

**Gestão Social:** Ana Geysa Grangeiro Sampaio

**Redação:** Raimundo Inaldo Alves Araújo(G4-31)

**Projeto Gráfico:** Ray Alves

**Fotos:** Arquivo SOAF



## EXPEDIENTE

**CNPJ:**06.747.141/0001-59

**Fundação:** 25 de Setembro de 1987 (G4- 5)

**Endereço:** Rua José de Alencar, 296

Bairro Francisca do Socorro, CEP 63.250-000 - Milagres-Ceará

**Contato:** (88) 3553 1130

**site:** [www.soaf.com.br](http://www.soaf.com.br)

**Instagram:** @soaf\_milagres

**Facebook:** soaf.milagres.1

**(88) 9. 9354 1406 – VCP Milagres**

**(88) 9. 8806 8697 – VCP M. Velha**

**E-mail:** [soaf@infotech.net.br](mailto:soaf@infotech.net.br)

**E-mail:** [soafmilagresce@gmail.com](mailto:soafmilagresce@gmail.com)

*Construindo Comunidades, Construindo Cidadania.*